



La Voz de la región

DE LA PROVINCIA DE CARDENAL CARO

VALOR \$200 - EDICIÓN 162 - AÑO 4 - 26 DE JUNIO 2020



Gobierno entrega computadores
a estudiantes de **séptimo básico** de Pichilemu

PAREDONES

PLAN SOLIDARIO DE ACCESO A INTERNET

Entrega de más de 800 cajas a familias de Navidad

Durante el invierno en la región

Abastible aportará todo el gas licuado para calefacción de los hogares del Senama y albergues

Medidas adoptadas en proceso de facturación en las cuentas de la luz

EL PICHILEMU DE CIEN AÑOS



VÍCTOR LEÓN DONOSO

Historiador y profesor de Ciencias Sociales en Liceo Industrial de San Fernando

Hace un siglo atrás la imagen de Pichilemu era ostensiblemente distinta a la que hoy observamos. El Pichilemu de inicio del siglo XX presentaba una pequeña población impulsada por la construcción de un puerto menor que había sido destruido en la Guerra Civil de 1891, pero que se fortalecía gracias a ser un atractivo lugar para vacacionar de la oligarquía chilena. El viaje a Pichilemu se hacía con variados sacrificios como lo recuerda Gaspar Cardemil e una Revis-

ta Católica de 1908: "El viaje se hace por ferrocarril hasta Alcones, a donde llega a las 12, el tren expreso sale a las 7.30 de la mañana; se puede reposar en Alcones y almorzar y continuar el viaje a las una para Pichilemu, donde se llega a las cinco de la tarde".

El pueblo de Pichilemu se dividía en dos zonas urbanizadas, la población Ortúzar donde existían numerosas pensiones y casas de arrendamiento, caracterizado por ser un sector más modesto en comparación con la Población Ross "elegante barrio de chalets ya construidos, por el esplendido hotel y los soberbios baños instalados y tenidos a la europea". En este se emplazaba el Gran Hotel de Pichilemu que ofrecía comodidades poco frecuentes para balnearios del periodo, así lo recuerda textos de 1912: "La empresa está provista de excelente agua potable muy mejorada por grandes trabajos que la producen en abundancia, y cada chalet de arriendo cuenta además con un buen filtro. Es costumbre anualmente someter todo el mobiliario a desinfecciones y



renovaciones completas, que hacen conservar la más perfecta higiene y aseo". La buena higiene se hacía resaltar debido que nuestro país a inicios del siglo XX era diezmado por enfermedades infecciosas como Tifus, Cólera y Viruela, entre otras. En el Gran Hotel cada familia que se hospedará podía hacerlo solo con dos sirvientas mujeres y permanecían por varias semanas y algunas por toda la temporada de verano enero y febrero. "La pensión de los huéspedes incluye almuerzo y comida. Todo otro pedido y el vino se consideran como extra. El establecimiento cuenta con pesebreras para 150 animales y recibirá con toda comodidad las bestias y los vehículos de huéspedes." Los interesados en viajar al balneario pichilemino podían pedir información en Santiago y hasta en Mendoza (Argentina). Las atracciones no solo eran la tranquila playa principal y la agitada playa de Infiernillo, se ofrecían además excursiones a distintos lugares cercanos: "a lo largo de la playa norte hasta Chorrillo, a la Casa de Piedras y a La Cueva de La Negra. Por la pla-

ya sur en la ribera del océano, las excursiones son: a la Puntilla, al Infiernillo, a los Riscos, a Punta de Lobos, a la Laguna del Perro, al Estero Cáhuil y las salinas. En el Estuario de Cáhuil puede cazarse Cisnes, Flamencos, Patos, Taguas, etc... y en este lago como en la laguna del Perro abundan diversas clases de peces para el solaz de aquellas personas que gustan de ese pasatiempo".

En los escritos del periodo se hace mención al promedio de la temperatura del verano en Pichilemu, presentando oscilación termina entre 8° y 19° Celsius evidenciando el alza de a lo menos tres grados durante los siguientes cien años. Los testimonios hacen resaltar como durante la segunda década del siglo XX el balneario de Pichilemu se transforma en el principal centro de vacaciones del litoral central debido a las comodidades que presentaba, así lo comenta el presbítero a la Revista Católica en 1916: "Como se ve, no pueden ser mejores las condiciones del balneario de Pichilemu, y de aquí que ya mucha gente comience a huir a él. Y afluirá más todavía, sin duda alguna, cuando el ferrocarril llegue hasta la misma playa, como lo prueba el aumento de veraneantes de este año." La llegada del tren a Pichilemu solo será en la siguiente década, provocando el arribo de distintos sectores sociales antes postergados, y cambiando la fisonomía del balneario.

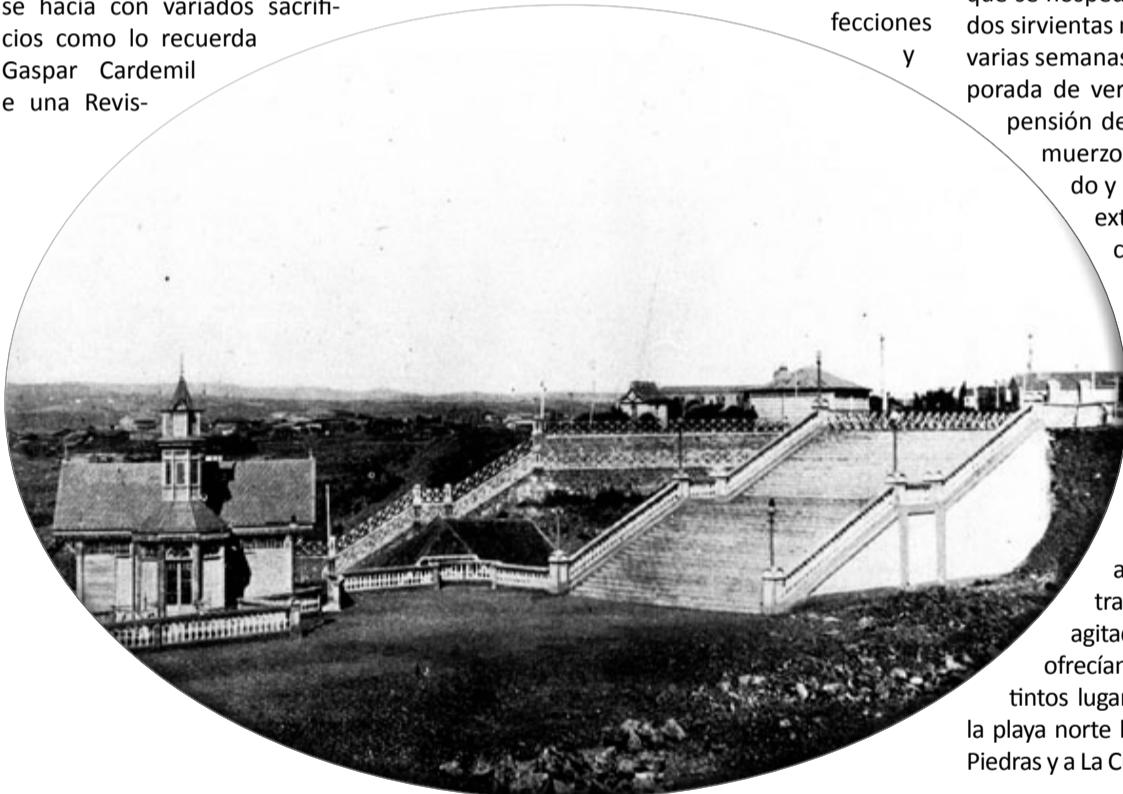

Publique con nosotros sus avisos legales y difusión del estado

La Voz de la Región de Cardenal Caro / CONVENIO MARCO ID 1102039

RUT: 76.331.939-3

2239-12LP13 CM Avisaje y suscripción en MCS escritos y online Dirección de Compras y Contratación Pública

La Voz de la región
DE LA PROVINCIA DE CARDENAL CARO

www.lavozdelaregion.cl

Director
Patricio Flores Retamales

Editor Responsable
Gonzalo Rivera León

Representante Legal
Gonzalo Rivera León

Propietarios
Editora Gonzalo Rivera León EIRL
RUT 76.331.939-3

Dirección: Dionisio Acevedo 1018, Pichilemu • lavozdelaregionpichilemu@gmail.com • Fono fijo 72 2 58 89 09 Móviles 961939323 / 7623 5496 / 6193 9323
• patricio.flores.r@gmail.com • andrea.toledocornejo@gmail.com • marcela.toledocornejo@gmail.com

Alimentos Para Chile: Gobernador Carlos Ortega inicia entrega de más de 800 cajas a familias de Navidad

Hasta la comuna de Navidad, llegó este jueves el Gobernador de Cardenal Caro, Carlos Ortega para continuar con las entregas de cajas del programa "Alimentos Para Chile", las cuales están siendo distribuidas por toda la provincia gracias a la colaboración de los alcaldes y funcionarios municipales de sus respectivas comunas.

La ceremonia simbólica que dio inicio a la entrega de 835 cajas de mercadería a la comuna, contó con la participación del alcalde(s) de Navidad, Marcos López; el consejero regional, Bernardo

Cornejo, funcionarios municipales y el Ejército de Chile. "El Presidente Sebastián Piñera y nuestra Intendente Rebeca Cofré nos ha pedido encarecidamente llegar de forma oportuna a los hogares que más lo necesitan con la entrega de Alimentos Para Chile, por ello quiero agradecer el trabajo conjunto con cada municipio, por su disponibilidad y colaboración para ir en ayuda de quienes más lo requieren en este complejo momento que atravesamos por la pandemia", expresó el Gobernador Carlos Ortega.

El programa Alimentos Para Chile, iniciativa impulsada por el Gobierno del Presi-



dente Sebastián Piñera, tiene considerado beneficiar a cerca de 5.000 hogares, por lo que esta semana se han

estado entregando las cajas de mercadería en las comunas de Pichilemu, Paredones, La Estrella y Marchigüe, gra-

cias a la colaboración de cada municipio local, funcionarios de la gobernación y servicios públicos.

IPS PAREDONES INFORMA

El Instituto de Previsión Social IPS, informa que la próxima fecha de atención a público a los vecinos de la Comuna de Paredones en el

Municipio, será el día martes 30 de junio de 09:00 a 13:00 hrs.

Si ud. desea realizar consultas o realizar algún trámite,

no olvide tomar todas las medidas de higiene y cuidado, además de llevar su mascarilla que es de uso obligatorio.

Paredones

Plan Solidario de Acceso a Internet

Para acceder a la Educación a Distancia, el Ministerio de Desarrollo Social ha dispuesto el "Plan Solidario de Acceso a Internet". Si aún no ha accedido a este beneficio, lo invitamos a hacerlo mediante el vínculo que corresponda a su compañía.

Postulaciones hasta el 30 de junio.

- Incluye: 300min + Redes Socia-

les + Gigas libres, con velocidad reducida (durante 60 a 90 días, según compañía)

- Requisitos: Pertenecer al 40% del registro social de hogares + Haber realizado una recarga en los últimos 30 días (o tener contrato vigente).

- Si no tiene internet en el teléfono, el sistema le permitirá ingresar al vínculo de su compañía.

WOM <https://plansolidario.wom.cl/plan-solidario/>

CLARO <https://www.clarochile.cl/personas/plansolidario/>

ENTEL <https://www.entel.cl/que-date-en-casa/FAQ-Plansolidario/>

MOVISTAR <https://ww2.movistar.cl/atencion-al-cl.../planes-solidarios/>

VTR: <https://vtr.com/productos/landing-formulario-solidario>



Los sabores de nuestro Mar...

Dirección Av. Agustín Ross 339 Pichilemu

Reservas 94 57 60 91



Atenciones de Chile Crece Contigo se readecúan en tiempos de Pandemia

Las educadoras de las Modalidades de Estimulación realizan diversas acciones que responden a las necesidades de cada niño o niña que presente alteración en su desarrollo.

La continuidad en la atención de cientos de niños y niñas, que se encuentran en las Modalidades de Apoyo al Desarrollo Infantil (MADIS), del programa Chile Crece Contigo, es el propósito de 50 educadoras -de distintos centros de atención de salud de la Región de O'Higgins-, que continúan trabajando en el contexto epidemiológico que afecta al país. Las profesionales se han convertido en un gran apoyo emocional y de contención para las familias ante la pandemia de Covid-19.

Janette Reyes, asesora del Programa de Apoyo al Desarrollo Biopsicosocial (PADB) del Servicio de Salud O'Higgins, explicó que "las educadoras del programa de la Modali-

dad de Estimulación han realizado una labor fundamental en esta pandemia. La Modalidad de Estimulación pasó a ser una herramienta de compañía, que nace de la necesidad del contacto, seguridad y trato sensible hacia nuestros niños. Las educadoras de Chile Crece Contigo se han tenido que readecuar utilizando las diversas herramientas tecnológicas, para otorgar un acompañamiento y motivar a las familias y activar la red, en caso de que se presente algún otro riesgo biopsicosocial. Las profesionales de Modalidad son un pilar importante en tiempo de pandemia, porque apoyan y acompañan a las familias, para proteger a los niños y niñas que son nuestro futuro", subrayó. En esta línea, Edelmi-

ra Rojas, educadora del Cesfam de Codegua, manifestó que "hoy más que nunca nuestra labor toma mayor sentido e importancia. Contener a las familias y a los niños y niñas debe ser prioridad. Tratar de calmar sus dudas, miedos y necesidades, se vuelve un desafío. En esta circunstancia nuestro lenguaje debe ser claro, sensible y respetuoso. Muchas familias solo esperan ser escuchadas. Como educadoras de párvulos velamos por el bienestar integral de niños y niñas. No podemos dejar de estar a la altura de sus necesidades y con llamados telefónicos hacer sentir a esas familias y sus hijos que no están solos".

Edith Lecaros, usuaria del Cesfam de Mostazal, afirmó que "para mí

como mamá ha sido un apoyo fundamental la atención que me han brindado. La preocupación que demuestran, el cariño es para toda la familia, no sólo para mi hijo. Hay un seguimiento continuo, llamadas por teléfono, entrega de material para poder realizar con mi niño. Estoy infinitamente agradecida por el gran trabajo que realizan día a día".

Finalmente, Sofía González Navarro, asesora técnica Chile Crece Contigo del Departamento de Gestión del Cuidado de la División de Atención Primaria de Minsal, afirmó que "agradecemos el trabajo que han debido realizar las educadoras. Sabemos que debieron cambiar de metodología, espacio de trabajo, donde muchas veces las condiciones no son las que necesitan, pero han sabido usar y buscar nuevas opciones a favor siempre



de realizar el seguimiento del desarrollo de nuestros niños y niñas. En esta pandemia juegan un rol esencial para nuestras familias, ya que quienes tienen el contacto di-

recto y semanal, para poder acompañar, escuchar y dar opciones y el mejor contenido técnico que se necesita para alcanzar el potencial máximo de desarrollo".

MERCADITO PAREONES Virtual junto a...  **TEJIENDO REDES**

Tejiendo Redes

Magdalena Pilar Pastene P. ARTESANÍA
Madera - Recuerdos
+569 91691418
La capilla, sector Bajo el diablo, Paredones.

Magdalena Pastene Gómez TEJIDOS
Bufanda - Gorros
+569 93292450
La capilla, sector Bajo el diablo, Paredones.

María Inés Vera Tapia LEGUMBRES
Frutillas - Quinoa - Nueces
+569 76852311
Cabeceras, Paredones.

¡Contáctate con nuestras emprendedoras!

 Tejiendo Redes Paredones  www.comunaparedones.cl

"NO ESTÁS SOLO"

ACOMPÑAMIENTO Y CONTENCIÓN EMOCIONAL DURANTE LA CRISIS

SOLICITA TU HORA
+56 9 7489 1186
PSICÓLOGA PAULINA ZÚNIGA

ATENCIÓN GRATUITA
ATENCIÓN TELEFÓNICA, VIRTUAL Y PRESENCIAL
ATENCIÓN DISPONIBLE PARA MAYORES DE 18 AÑOS



Ante Covid-19:

El compromiso de Hospital Pichilemu para entregar medicamentos a los pacientes

Mayores de 75 años y sus familiares están recibiendo remedios a domicilio, gracias al compromiso de todos los funcionarios del establecimiento.

La importancia de mantener la distancia física entre las personas es uno de los sustentos de las diversas acciones que ha adoptado el Hospital de Pichilemu en las numerosas prestaciones que entrega. Es así como Farmacia también ha buscado el facilitar la entrega de medicamentos, en particular a los adultos mayores.

En ese sentido, el jefe de farmacia, Luis Acevedo, explica que en una primera etapa se inició la entrega de medicamentos a domicilio a los mayores de 80 años, "donde nos dimos cuenta de la eficiencia de esta medida y a partir de junio ampliamos el rango etario a los mayores de 75 años, a quienes les hemos estado entregando los medicamentos de junio y julio, por lo cual estamos evaluando si se puede ampliar el grupo etario al cual entregamos los medicamentos".

Cabe destacar que no sólo se entrega al usuario mayor de 75 años, sino que antes de realizar el envío "llamamos a los pacientes con el objetivo de incluir en la entrega de los medicamentos al resto de su

núcleo familiar que sean crónicos, así evitamos que esa familia tenga que acudir al hospital, manteniendo su aislamiento en la vivienda", precisa el químico farmacéutico.

Para realizar la entrega a los pacientes, muchos de los cuales están en lugares alejados del sector urbano, se ha contado con el apoyo de todos los funcionarios "quienes se han puesto la camiseta a full, desde la dirección hacia abajo, ya que los medios no estaban contemplados y hemos tenido que buscar la forma de solucionarlo, es así como hemos contado con movilización del hospital, apoyo de la Municipalidad de Pichilemu y de muchos funcionarios que han ido en sus vehículos a dejar los medicamentos, incluso el mismo director ha ido a dejarlos a domicilio".

Para Paola Rocha, cuya madre de 83 años es paciente crónica del hospital, esta medida ha sido un gran apoyo, ya que "evita exponer a los adultos mayores y en mi caso cuesta también ir a buscar los medicamentos porque trabajo y no siempre se puede estar pidiendo permiso para ir. La

verdad es que estoy muy agradecida del Hospital de Pichilemu, desde los auxiliares a los doctores porque sólo he tenido muy buenas experiencias, por ejemplo cuando mi padre estuvo postrado y recibía las mejores atenciones del establecimiento".

En el caso de los pacientes crónicos que no tienen receta vigente, Luis Acevedo, indica que en ese caso hacen un listado de quienes están en esa condición "y se la entregamos a los médicos, quienes evalúan la pertinencia de repetir la receta o si requieren un nuevo control médico antes de expedirla."

"La idea es que el paciente venga lo menos posible -agrega el jefe de Farmacia- por lo que siempre hay apoyo de médicos por teléfono y si las consultas llegan a farmacia, nosotros las canalizamos a los médicos que corresponda, aunque en muchos casos tratamos de ser resolutivos y solucionarlo nosotros, en especial en el requerimiento de medicamentos de otros hospitales, por ejemplo el Hospital Regional donde se hizo un plan de contingencia en que gestionan

Me sorprendieron gratamente, hoy llegaron a casa con REMEDIOS de mi madre "adulto mayor crónico". Cómo no AGRADECER la preocupación, por cuidado de adultos mayores.

Muchas gracias por la iniciativa.

Ojala todos reconocieran el trabajo de FUNCIONARIOS DEL HOSPITAL.



la atención por médico para que emita la receta a los pacientes que les faltan medicamentos, lo que también están haciendo en San Fernando, mientras que en Santa Cruz lo hacemos a través de los encargados de GES".

De esta forma, al igual que en otros establecimientos, en el Hospital de Pichilemu se ha ido avanzando cada vez más en dar soluciones a los requerimientos de la comunidad, en medio de esta pandemia que afecta a nuestro país.

MERCADITO PAREDONES Virtual junto a...  **TEJIENDO REDES**

Tejiendo Redes

Patricia Pérez Luna
PELUQUERÍA
+569 92243879
Ruta 1 72 km 75 Bucalemu.

Paola Ortíz Águila
PASTELERÍA
+569 90032535
Mirador s/n Bucalemu alto

Marcela Loyola Veliz
PRODUCTOS DEL MAR
Cochayuyo - Algas - Sal
+569 92243879
Villa Hermosa s/n Bucalemu

Mónica Calderón Nahuel
CEREAL DE QUINOA
Quinoa - frutos secos
+569 82703049
Pje. Silvia Catalán Urzúa S/N Paredones

MERCADITO PAREDONES Virtual junto a...  **TEJIENDO REDES**

Tejiendo Redes

María Arancibia Soto
PASTELERÍA
+569 97653248
Sector la Quesería, Paredones.

Graciela Romero San Martín
COSTURAS
Mascarillas - Ropa Institucional
+569 92141326
La capilla, sector Bajo el diablo, Paredones.

Dominique Martínez Q.
ARTESANÍA
Regalos - Recuerdos
+569 52396806
Bucalemu Alto, Paredones.

Cecilia Brito Galleguillos
YERBATERÍA AYENKO
Medicina alternativa - Artesanía
+569 32674604
Querelema, Paredones.

Gobierno entrega computadores a estudiantes de séptimo básico de Pichilemu

Continuando con su despliegue en terreno, el Gobernador de Cardenal Caro, Carlos Ortega junto al seremi de Educación, Felipe Muñoz y alcalde Roberto Córdova, realizaron la entrega de computadores para alumnos de Séptimo Básico de la comuna de #Pichilemu en el marco de los programas "Yo Elijo Mi Pc" y "Me Conecto Para Aprender"

de la Junaeb.

La ceremonia se realizó en el Gimnasio Municipal y en la Escuela Digna Camilo Aguilar, bajo estrictos protocolos sanitarios donde padres y apoderados recibieron los respectivos computadores de sus hijos con el propósito de evitar conglomeraciones y posibles contagios. #CuidémonosEntreTodos



Adultos mayores tejen prendas para pacientes oncológicos y recién nacidos del Hospital Regional

El Servicio de Salud O'Higgins desarrolló una campaña solidaria para proveer los ovillos de lana a personas de la tercera edad, que confeccionan ropa de invierno.

Mantener a los adultos mayores activos a través del trabajo cognitivo, motriz y físico que entrega el tejido, y al mismo tiempo ayudar a los pacientes oncológicos y recién nacidos, es el objetivo de la campaña Mayores Autovalentes, que se está realizando en 22 comunas de la región y que recolecta ovillos y tejidos de lana para ir en beneficio de pacientes del Hospital Regional Libertador Bernardo O'Higgins (HRLBO) y otros establecimientos de salud de la Región de O'Higgins.

La encargada del Programa

Mayores del Servicio de Salud O'Higgins, Elizabeth González, señaló que "dentro del Programa Mayores tenemos un subprograma que se llama Mayores Autovalentes, que tiene como objetivo mejorar o mantener la funcionalidad de nuestros adultos mayores, pero, debido a la pandemia, los adultos que se reúnen en los clubes no han podido juntarse, por ello creamos esta campaña para que trabajen desde sus casas y se mantengan activos".

Por su parte, la

jefa de la Unidad de Hematología del Hospital Regional, Dra. Carmen Gloria Vergara, indicó que se unieron con el Servicio de Salud para "realizar una alianza que permita a nuestros pacientes con cáncer y recién nacidos contar con prendas confeccionadas por adultos mayores para poder pasar este invierno, esto porque lamentablemente tenemos pacientes de muy escasos recursos".

Una vez oficializado el aporte por parte de la comunidad, los adultos mayores se encargan de tejer chalecos, bufandas, colchas, mantas, entre otras prendas.

"Hemos creado esta estrategia de entregarles ovillos de lana para que ellas puedan tejer y así activen la motricidad fina y trabajen lo cognitivo recordando los puntos que estudiaron anteriormente. Están felices, porque el objetivo es bien trascendente, entregarle ropa a los recién nacidos o a los pacientes oncológicos.

No pensamos jamás que íbamos a tener tantas 'arañitas' para la confección de las mantas, chales y ropita de guala.", concluyó la psicóloga Elizabeth González.

Si usted desea cooperar, puede enviar ovillos de lana o cuadrados tejidos al Servicio de Oncología del Hospital Regional, al Servicio de Salud o a los Cefsam de las siguientes comunas: Mostazal, Codogua, Rancagua, Machalí, Requínoa, Rengo, Chimbarongo, Malloa, Quinta de Tilco, Nancagua, Santa Cruz, Pichilemu, Navidad, Litueche, Las Cabras, Doñihue, Coltauco, Olivar, San Vicente, Pichidegua, Palmilla y Peralillo



Durante el invierno en la región Abastible aportará todo el gas licuado para calefacción de los hogares del Senama y albergues

Este aporte incluye 747 cargas de gas licuado y 51 estufas rodantes para los recintos de Rancagua, Requínoa, Litueche, Las Cabras, Paredones, Santa Cruz, San Fernando, Navidad, Pichidegua, Nancagua, La Estrella y Rengo

A través de una entrega centralizada en el Ministerio de Desarrollo Social y Familia y en el Servicio Nacional del Adulto Mayor, Abastible concretó un aporte en gas licuado y estufas rodantes para los hogares del adulto mayor y albergues para personas en situación de calle de las provincias de O'Higgins, con el fin de proteger el bienestar de los grupos más vulnerables de la región ante la emergencia por Covid-19 durante la temporada invernal. El aporte se realiza durante tres meses y se traduce en calefacción para residencias de adultos mayores dependientes del Senama de las comunas de Litueche, Las Cabras, Rancagua, Paredones, Santa Cruz, San Fer-

nando, Navidad, Pichidegua, Nancagua y La Estrella; además, cargas y estufas para los albergues Covid y Plan Invierno, implementados en Rancagua, Requínoa, Rengo y San Fernando que durante este invierno entregarán alimentación, hospedaje y servicios básicos a quienes lo requieran.

Por segundo año consecutivo se efectúa esta alianza entre Abastible y el Ministerio de Desarrollo Social y Familia, que refleja la vocación de la compañía y de su extensa red de distribuidores, por impulsar su crecimiento sostenible a través de una participación activa dentro de las comunidades, con acciones diversas, que contribuya y genere valor con total compromiso social.

“Todos los inviernos Abastible redobla sus esfuerzos para asegurar el suministro de gas licuado de las localidades de la región, con el propósito de llevar energía limpia que entregue bienestar a las comunidades. Durante este año, la situación será muy compleja para los grupos de riesgo ante las enfermedades respiratorias, por la presencia del Covid-19; por eso queremos contribuir a protegerlos con 747 cargas de gas licuado y 51 estufas rodantes para la región. Agradecemos la oportunidad de poder ser parte de esta alianza porque estamos seguros de que todos juntos podemos salir adelante de la emergencia”, señala el gerente de Sostenibilidad de Abastible, Julio Vidal.

Esta iniciativa de apoyo es parte del programa que la compañía ha implementado en diversas áreas para hacer frente a la pandemia, y que además considera estrictos procedimientos sanitarios para asegurar la continuidad del abastecimiento de gas licuado en todo el país, a través de su red de más de 1.300 distribuidores presentes en localidades desde Arica a Coyhaique.



Un dador de sangre puede salvar 3 vidas adultas y a 9 recién nacidos

El pasado 14 de junio se celebró el Día Mundial del Donante de Sangre, y en realidad no había mucho que festejar, ya que las donaciones han bajado considerablemente en el contexto de la pandemia por el COVID-19, donde los donantes de sangre han mermado a 1/3, mientras que cada una hora 20 pacientes necesitan una transfusión de sangre y por cada donación se pueden salvar 3 vidas adultas y a 9 recién nacidos. Así de importante es la donación de sangre. Ante lo anterior, los establecimientos hospitalarios coordinados por el Servicio de Salud O'Higgins están realizando actividades y llamados a la comunidad a participar de esta simple acción que puede salvar vidas. Para ello se han tomado todos los resguardos para ofrecer seguridad y tranquilidad a los usuarios en torno a esta contingencia sanitaria, como lo están haciendo el Hospital Regional Libertador Bernardo O'Higgins, Hospital de San Fernando, Hospital de Santa Cruz y el Hospital de Rengo.

Las distintas Unidades de Medicina Transfusional (UMT) han trabajado a través de lo que se llama la “reposición”, y que tiene relación con la donación de familiares o amigos de pacientes hospitalizados; y por otro lado está la donación “altruista”, que apunta a la acción voluntaria. Ambos aportes han bajado bruscamente, y cuyas cifras bordean el 32% de las donaciones de sangre, y la meta es que Chile pueda

llegar a un 50% este año, pero el panorama se complejiza con la presencia del COVID-19, lo que ha puesto todo cuesta arriba a los equipos de salud.

Si la montaña no viene a Mahoma...

En este escenario de contingencia sanitaria se ha tenido que poner en práctica la célebre frase “Si la montaña no viene a Mahoma, Mahoma va a la montaña”, que literalmente es una invitación del profeta a cambiar las estrategias de acuerdo a los objetivos. Es así, que las diferentes Unidades de Medicina Transfusional (UMT) han dejado los hospitales para instalarse en otros recintos con la finalidad de dar tranquilidad a la ciudadanía al momento de donar sangre.

La Jefa (s) de la UMT del Hospital Regional Libertador Bernardo O'Higgins (HRLBO), Dafne Donoso, fue categórica al manifestar que se encuentran en una situación crítica, “es por ello que decidimos salir y armar alianza con la Universidad de O'Higgins donde se encuentran instalados nuestros funcionarios para recibir las donaciones, lo que se suma a las colectas móviles, al agendamiento telefónico y al trabajo permanente que se realiza por redes sociales donde se va actualizando información. En Facebook e Instagram nos pueden encontrar en Dono Sangre Rancagua”, destacó. La Encargada de la UMT del Hospital de Santa Cruz, María José Santana, precisó que los donan-

tes de sangre no tienen riesgo de contagiarse por el sólo hecho de donar. Se han implementado medidas de control que permiten evitar el contagio al interior de los sitios fijos, y para brindar una mayor seguridad se trasladaron equipos clínicos y equipamiento a la sede de la Cruz Roja. Los pacientes no tienen riesgo de contagiarse por Covid-19 al recibir transfusiones. El mayor riesgo es que no haya componentes sanguíneos para los tratamientos de los pacientes que lo requieran. Entre los años 2016 y 2018 hubo un crecimiento de un 11% de las donaciones, procedimientos que se desarrollan bajo la supervisión del Ministerio de Salud en 51 lugares fijos, dependientes de los 29 Servicios de Salud. Una vez que las donaciones llegan a los Bancos de Sangre y Unidades de Medicina Transfusional de los hospitales, estas son derivadas a los Centros de Sangre, y en nuestro país existen cuatro (Valparaíso, Metropolitano de Santiago, Concepción y Austral en Puerto Montt), que tienen como misión producir y abastecer con componentes sanguíneos seguros, de calidad y de llegar oportunamente a los pacientes.

La Tecnóloga Médica del hospital de Rengo, Carolina Ahumada, fue enfática al manifestar que existe un fuerte trabajo de difusión con los diferentes actores sociales de la comuna con la finalidad de generar movimiento en la donación, “esto ha significado sacar la Unidad de Medi-

na Transfusional y llevarla a otros lugares para que la gente se pueda acercar y no sentir miedo en este escenario de pandemia. Es así que hemos estado en el patio, en el casino y otros puntos para estar más cerca de la ciudadanía”, subrayó.

Reservas que salvan vidas

Se han realizado diferentes campañas a nivel nacional y regional para incentivar la donación, pero aún las personas no ven la importancia real de lo que significa esta acción. Un hospital que cuente con una reserva suficiente de sangre es clave para cubrir la demanda de los pacientes que requieren transfusiones no programadas como son los casos de hemorragias masivas, pacientes politraumatizados, y viéndolo desde la otra vereda en el caso de las cirugías programadas, sin requerimiento de sangre, pueden terminar en un evento quirúrgicamente adverso. Existen también usuarios que utilizan sangre constantemente como lo son pacientes oncológicos adultos y pediátricos, prematuros, y pacientes con patologías medulares principalmente.

El Jefe de la Unidad de Medicina Transfusional del Hospital de San Fernando, Sebastián Labraña, explicó que en el contexto de la pandemia ha habido un descenso considerable en la donación de sangre que llega a un 50%, “en Chile siempre ha existido un déficit de dadores y este escenario lo ha agravado”, sentenció.

Donación en cuarentena

Rancagua y Machalí entraron en cuarentena, y quienes deseen realizar donación de sangre lo primero que deben hacer es agendar una hora con la Unidad de Medicina Transfusional. Posteriormente, se enviará un correo electrónico donde irá adjunto un documento que indicará la fecha y hora, además de indicaciones de prevención. Una vez completado este paso hay que ingresar a comisariacircular.cl y solicitar un permiso temporal individual tipo 01, que hace referencia a la asistencia a un establecimiento de salud.

Medidas que no están demás reiterar

- ✓ Distancia social de 1 metro
- ✓ Constante higienización de espacios y del personal
- ✓ Lavado de manos del donante antes y durante el proceso de extracción
- ✓ Cada donante debe traer su propio lápiz
- ✓ Toma de temperatura previo a la atención
- ✓ No se puede ir acompañado de niños
- ✓ Todo material utilizado en la extracción es totalmente estéril y desechable, por lo tanto, no es posible la transmisión de COVID-19 a través de ellos.
- ✓ Revisa los requisitos antes de realizar tu agendamiento, así te aseguras que podrás tener una donación sin problemas.

Seremi de Energía se reunió con alcaldes y funcionarios municipales de la región

Medidas adoptadas en proceso de facturación en las cuentas de la luz

Debido a la pandemia del Covid-19 se ha visto alterado el funcionamiento presencial de la lectura de medidores, por lo que las empresas distribuidoras eléctricas, han aplicado procesos de facturación provisoria desde marzo en adelante, lo que ha generado una serie de dudas y molestia con respecto a los valores cobrados, tanto a nivel residencial como entre las Pymes.

El Seremi de Energía, Pedro Pablo Ogaz junto al Director Regional de la Superintendencia de Electricidad y Combustibles –SEC–, Ricardo Miranda, encabezaron una reunión para informar a los alcaldes y funcionarios municipales de las 33 comunas de la Región de O’Higgins, las medidas adoptadas por el Ministerio de Energía, en relación al proceso de facturación en las boletas de las cuentas de la luz, ocasión donde se detalló que el Ministro de Energía (s) Francisco López, citó a las empresas eléctricas para que se hagan cargo de los reclamos de los ciudadanos por eventuales facturaciones excesivas y para que se adopten medidas de inmediato para darle tranquilidad a las personas. Esta situación

se ha detectado, a raíz de la crisis sanitaria del Covid-19 donde se ha visto alterado el funcionamiento presencial de la lectura de medidores, por lo que las empresas distribuidoras han aplicado procesos de *Facturación Provisoria* desde marzo en adelante, lo que ha generado una serie de dudas y molestia con respecto a los valores cobrados, tanto a nivel residencial como entre las Pymes.

En este sentido, el Seremi de Energía Pedro Pablo Ogaz, señaló que “Queremos destacar esta reunión con los alcaldes de nuestra región, porque son ellos quienes cumplen un rol fundamental con la ciudadanía, es por esto, que les hemos informado las medidas

adoptadas por el Ministerio de Energía y la Superintendencia de Electricidad y Combustibles, que han sido solicitadas a las empresas distribuidoras eléctricas, en relación a fortalecer los canales de atención, considerando los actuales flujos de llamadas, para establecer el Nivel de Atención en llamadas Call Center, con impacto en los contactos que requieren atención de ejecutivo, además de un plan comunicacional que informe de manera proactiva a todos sus clientes, de forma clara y accesible el horario y disponibilidad de plataformas de atención y medios de pago presenciales y remotos; canales disponibles para entrega de lectura; canales disponibles para ingreso de solicitudes Covid y el método de facturación actual de la cuenta de la luz, donde el usuario debe tener claro cuáles son las acciones que debe realizar para la regularización

de posibles discrepancias, medios disponibles para ingreso de regularización y/o reclamo y tiempos de respuesta”. Asimismo, el Seremi Pedro Pablo Ogaz, destacó y recordó a los alcaldes y funcionarios municipales que asistieron a la reunión, que desde el 27 de marzo existe un Plan Solidario de Servicios Básicos, el cual asegura que a nadie se le cortará la luz por no pago y quienes estén afectados por la crisis sanitaria podrán postergar el pago de sus cuentas hasta 12 meses sin interés. “Actualmente en la Región de

O’Higgins, se han acogido a este plan solidario cerca de 3 mil personas, solicitamos a los alcaldes reforzar en sus comunas que existe este plan para postergar el pago de las cuentas de la luz, dirigido a las familias más vulnerables, adultos mayores y personas que han quedado cesante producto de la pandemia”. Por su parte, el Director Regional de la SEC, Ricardo Miranda, manifestó que “Actualmente, en la SEC estamos recibiendo una mayor cantidad de reclamos asociados a la facturación y la empresa distribuidora

tiene la obligación de disponer canales de atención adecuados y suficientes que permitan capturar las denuncias de sus clientes. Por lo mismo es que hemos instruido a las empresas, reforzar sus equipos y mejorar sus canales disponibles para escuchar a sus clientes y de esta forma, solucionar a la brevedad, los problemas de facturación que les afectan”. Finalmente, las autoridades de Energía solicitaron a los alcaldes y funcionarios municipales que en caso de reclamos por parte de la ciudadanía deben ingresar a www.sec.cl ante dudas con los montos que aparecen en sus cuentas de la luz.



Ante Pandemia: Instan a pacientes con VIH a dar continuidad a su tratamiento

Los usuarios que poseen esta patología pueden acceder a sus medicamentos en los centros de salud primaria, incluso si no pertenecen a la Región, ya que es considerada una atención impostergable.

Un llamado a que los pacientes con VIH continúen con su tratamiento efectuó la Dirección de Atención Primaria del Servicio de Salud O’Higgins, ya que dentro del contexto epidemiológico en que se encuentra nuestro país, los usuarios con esta patología pueden acudir a los centros de salud primarios, tales como Cefam y postas rurales, sin necesidad de concurrir hasta los hospitales de San Fernando y Rancagua, que son los centros de atención de esta enfermedad en la Región de

O’Higgins. Es más, podrían recibir su tratamiento, directamente, en sus domicilios.

Así lo dio a conocer la asesora del programa VIH y de Infecciones de Transmisión Sexual, de la Dirección de Atención Primaria del Servicio de Salud O’Higgins, Catherine Leiva. “En esta pandemia, lo que ha cambiado es el acceso al tratamiento en pacientes con VIH. Estos usuarios siguen resguardados bajo las garantías GES. Lo importante de destacar es que quienes se encuentren en un lugar

distinto a su residencia, de igual forma, pueden acceder a su tratamiento en los centros de salud. El tratamiento antirretroviral no se puede negar a ninguna persona en Chile”, aseguró.

Leiva prosiguió señalando que “cabe destacar que se está consultado bastante en la Atención Primaria y estos establecimientos realizan la coordinación con el nivel secundario, quienes verifican la receta, aunque no sea el centro de atención habitual. Las personas que se controlan en la región de

O’Higgins, ya sea en San Fernando o en Hospital Regional LBO, pueden solicitar que el tratamiento sea entregado en el recinto de salud más cercano, incluso en su domicilio”, manifestó la matrona. Con respecto a la prevención del VIH y las enfermedades de transmisión sexual, durante la pandemia, la profesional indicó que “en esta contingencia debemos resaltar la prevención de estas enfermedades, que se estima podrían aumentar, ya que los pacientes tienen más reticencia a acercarse

a los centros de salud. Entonces es muy importante de destacar que los condones están disponibles, al igual que los test rápidos de VIH, en todos los Cefam y centros de salud rural. Además, estos pacientes pueden pedir la vacuna contra la Neumonía por neumococo. Asimismo, cabe recordar que se continúa tomando la prueba de Elisa a todas las madres gestantes. Todas estas medidas se mantienen como método de prevención, para evitar que las enfermedades aumenten en este periodo”, culminó.

AGROSUPER DONA TRES MIL CAJAS DE ALIMENTOS EN LA REGIÓN DE OHIGGINS

Este aporte, que se suma a las más de 10 mil cajas ya entregadas por la compañía en la región, es parte de dos iniciativas solidarias: "Siempre por Chile" de la CPC y "Cinco panes y dos peces" de Caritas Rancagua.

Como parte del programa "Siempre por Chile", liderado por la Confederación de la Producción y del Comercio, CPC, Agrosuper comenzó -junto a un grupo de voluntarios de diversas áreas de la compañía- la entrega de 1.726 cajas de alimentos, de un total de 5.302 que se distribuirán en la región. "Me gusta ayudar a las personas, así que estoy contento de estar apoyando esta cruzada. Es muy bueno que la empresa participe en esta entrega masiva, por las familias que recibirán el beneficio", sostuvo Luis Tobar, colaborador de Planta Rosario de Agrosuper. De esta manera, y junto con contribuir al fondo privado de emergencia que creó el gremio en medio de la crisis sanitaria, la empresa se encuentra distribuyendo esta ayuda a las familias más vulnerables -de acuerdo con el catastro del Ministerio de Desarrollo Social y Familia- de las comunas de Codegua, Doñihue, Graneros, Las Cabras, Machalí, Mostazal, Rancagua, Rengo

y San Vicente.

"Todas las empresas a lo largo de Chile se han comprometido para apoyar a las 125.000 familias más vulnerables del país. Hoy, más que nunca, tenemos que trabajar en conjunto. Sabemos que la situación es muy difícil y esperamos que esta ayuda pueda aliviar la carga que tienen muchas de ellas", afirmó Rodrigo Torres, subgerente de Relaciones con la Comunidad de Agrosuper. Las canastas distribuidas contienen 19 productos de primera necesidad y están pensadas para cubrir los requerimientos de una familia de cuatro integrantes por un periodo de 15 días.

"Campaña Cinco panes y dos peces"

Con el objetivo de superar entre todos los desafíos y dificultades que la pandemia representa para la región y el país, Agrosuper donó 1.200 cajas de alimentos a la campaña "Cinco panes y dos peces" que Caritas Rancagua está llevando a cabo, para ir en ayuda de familias

vulnerables y migrantes de la región.

Azúcar, aceite, arroz, café, leche, bebidas y ropa de invierno nueva, entre otros productos, es el contenido de cada una de estas canastas, las que ya están siendo distribuidas en las comunidades de Graneros, La Compañía, Codegua y Mostazal.

"Agradecemos a Agrosuper por este valioso aporte, en este momento todos sumamos, nadie se puede restar. Es un periodo difícil, de calamidad que estamos viviendo como humanidad y como país, así que ojalá podamos seguir colaborando con esta noble tarea", señaló el padre Cristián Catalán, presidente de la Fundación Caritas Rancagua.

La meta de esta iniciativa solidaria es reunir un total de 3.280 cajas. Las donaciones se pueden realizar en la cuenta corriente del Banco de Chile 025-00422-00. Para más información, escribe al mail caritasrancia@hotmail.com.



CChC Presenta Plan de Empleo y de Reactivación, ante crisis sanitaria

La crisis sanitaria por la que estamos atravesando, ha afectado de manera muy significativa la actividad económica en su conjunto, lo que ha impulsado caídas en el empleo y en el producto interno bruto que no tienen precedente alguno. El panorama actual del rubro de la construcción ante las medidas de confinamiento anunciadas por la autoridad nacional desde el viernes, 19 de junio, implica que en este periodo estarán paralizados 867 proyectos habitacionales a nivel nacional (747 en la Región Metropolitana y 120 en otras regiones). Los proyectos afectados suman un total de 112.639 viviendas y dan trabajo directo a poco más de

365.000 personas. En la región de O'Higgins la cuarentena implica la paralización de 30 Proyectos Habitacionales y 9.979 puestos de trabajo. Según un catastro elaborado periódicamente por la CChC, en base a información propia, así como de GfK Adimark y BMI Servicios Inmobiliarios. Buscando reactivar el sector la CChC desarrolló un "Plan de empleo y de Reactivación" que constituye un aporte del gremio ante el urgente desafío de crear fuentes laborales y reimpulsar la economía en tanto las condiciones sanitarias así lo permitan. Este considera la creación de 600 mil puestos de trabajos a nivel nacional, 240.000 mil durante este

2020 y 360.000 mil durante 2021 y 2022.

En el caso de La Región de O'Higgins, se prevé la creación de 35.543 plazas de trabajo de manera directa e indirecta por un periodo de tres años; 33.255 enfocadas al sector vivienda y 2.288 al área de infraestructura.

Patricio Donoso, Presidente Nacional de CChC, explicó además que, si bien este plan pone énfasis en el corto plazo, se decidió considerar un horizonte de tres años dada la experiencia de las crisis pasadas. "Por ejemplo, tras la crisis del '81 se necesitaron cuatro años para volver a alcanzar los niveles de empleo que había antes de esta y tres años en el caso de la crisis de 1999.

Es decir, se va a necesitar, más que un impulso inicial, un esfuerzo sostenido para dejar atrás la actual crisis que estamos viviendo". En este contexto, la propuesta del gremio contempla para el trienio una inversión total de US\$ 22.600 millones, considerando US\$ 10.290 millones de inversión pública y US\$ 12.310 millones de inversión privada. Gonzalo Aceituno Arteta, presidente CChC Rancagua, menciona "Ante la crisis que vive el país, y la acelerada pérdidas de puestos de trabajo, nuestro gremio juega un rol importante, tanto de contención como de reactivación. Desde ya trabajaremos con las autoridades regionales para iniciar estas propuestas".



Patricio Donoso, Presidente Nacional de CChC

Académica UOH investiga riesgos de micotoxinas en cereales consumidos por menores de 5 años en Chile

La Dra. Claudia Foerster, del Instituto de Ciencias Agroalimentarias, Animales y Ambientales (ICA3), encabeza el Fondecyt que permitirá que los gestores tomen decisiones en inocuidad alimentaria con base científica y local.

Con el objetivo de aportar a la investigación y la toma de decisiones en materia de inocuidad alimentaria en el país, garantizando el consumo seguro de alimentos

en la población, la Académica del Instituto de Ciencias Agroalimentarias, Animales y Ambientales (ICA3) de la Universidad de O'Hig-

gins, Dra. Claudia Foerster, desarrolla el proyecto Fondecyt de iniciación "Exposure of infants to mycotoxins through cereal consumption: a risk assessment approach" (Exposición a micotoxinas en niños por el consumo de cereal: enfoque desde la evaluación de riesgo).

El proyecto Fondecyt N°11190700 es pionero en el país, ya que es la primera evaluación de riesgos en micotoxinas que se realizará en Chile, y su importancia radica en que,

gracias a la evaluación de riesgos, los gestores puedan tomar decisiones en inocuidad alimentaria con base científica y con información local.



zarán 150 lotes y 450 muestras de cereal".

"Esta investigación nace porque en general, la regulación chilena en inocuidad de los alimentos se basa en evaluaciones de riesgo internacionales, sin tomar en consideración que la cantidad y el tipo de alimentos que se consumen en los diferentes países es muy diferente según sus costumbres. Además, en Chile los grupos sensibles no se consideran en la determinación de los límites, no habiendo diferencias de regulación entre población general y grupos vulnerables como las niñas y niños", explicó la Dra. Claudia Foerster.

A raíz de esto, se vuelve necesario "evaluar el riesgo asociado con la exposición a las micotoxinas en los cereales que consumen los niños y niñas de 5 años o menos en Chile", detalló la Académica UOH.

Para conseguir los resultados- explicó la Doctora en Ciencias Silvoagropecuarias y Veterinarias- se medirá "la prevalencia y la concentración de aflatoxina B1, ocratoxina A, fumonisina B1, zearalenona, deoxinivalenol y toxina T2 en los cereales para el desayuno en base de trigo y maíz más consumidos por niños en Chile. Se anali-

En ese sentido, "a partir de los resultados analíticos, evaluaremos el riesgo de exposición a micotoxinas mediante un modelo probabilístico de riesgo", argumentó.

El equipo de trabajo está compuesto por la Dra. Foerster, como investigadora responsable y también cuenta con el trabajo de la profesional de apoyo, la bioquímica Liliam Monsalve. Ambas desarrollarán la investigación en el Laboratorio de Micotoxinas del Instituto de Ciencias Agroalimentarias, Animales y Ambientales (ICA3), ubicado en el Campus Colchagua, de la Universidad de O'Higgins.

"Actualmente el Laboratorio de Micotoxinas permite el procesamiento de las muestras alimentarias y la extracción de las micotoxinas para su posterior lectura en UPLC MS/MS que se encuentra en la Unidad de Análisis Químico y Biológico", explicó la investigadora.

Asimismo, se estima que, a futuro, el Laboratorio de Micotoxinas permitirá "realizar el aislamiento y caracterización de los hongos productores de micotoxinas y otros proyectos en microbiología y alimentos asociados", concluyó.

Ministerio de
Vivienda y
Urbanismo

Gobierno de Chile

PLAN DE ACCIÓN
CORONAVIRUS
COVID-19

Subsidio de
Arriendo

ADULTO MAYOR

Hasta el 27 de julio

Postulación 100%
online en
www.minvu.cl

ASISTENCIA
TELFÓNICA

SIN CLAVE ÚNICA

#CuidémonosEntreTodos

Hospital de Lolol trabaja en proyecto de mejora de laboratorio clínico y servicios higiénicos

La iniciativa tendría un costo de 60 millones y se está viendo en conjunto con Recursos Físicos del Servicio de Salud O'Higgins.

El Hospital de Lolol en conjunto con la unidad de Recursos Físicos del Servicio de Salud O'Higgins están realizando distintos estudios para postular al Proyecto de Mejoramiento Urbano, fondo entregado por la Municipalidad de Lolol; y que tiene como meta el poder construir un laboratorio clínico y la construcción de un nuevo servicio higiénico para el gimnasio cardiovascular del centro de salud. El director del Hospital de Lolol, Nicolás Ayala, entrega más detalles respecto a la necesidad de realizar estas mejoras, señalando que "el Hospital de Lolol, en su condición de establecimiento asistencial, realiza prestaciones de apoyo diagnóstico como exámenes de Laboratorio; además, se hace necesario para el establecimiento poder contar una mayor cantidad de servicios hi-

giénicos para el correcto uso por parte de los funcionarios del establecimiento. Es importante el manejo de esta área por motivos de control de infecciones altamente contagiosas y poder dividir en compartimentos los procesos de uso de instrumentaria clínica en los trabajadores". "En este contexto, en un trabajo articulado con la Municipalidad de Lolol, se ha dado visto bueno para postular a Proyecto de Mejoramiento Urbano con el objetivo de construir un laboratorio clínico nuevo que cumpla con la departamentalización de las secciones de análisis diagnóstico, mejorar los flujos de trabajo y cumplir con las normas de bioprotección recomendadas por la OMS y el Ministerio de Salud. En este proyecto, también se contempla la construcción de un servicio higiénico para el gimnasio cardiovascular que



a diario recibe cerca de 20 pacientes con el objetivo de controlar enfermedades crónicas y metabólicas", complementó el tecnólogo médico. La máxima autoridad del recinto hospitalario explica el estado del proyecto "el cual pondera una suma total 60 millones de pesos y actualmente la unidad de Recursos Físicos está

trabajando arduamente para levantar la planimetría y las especificaciones técnicas en el menor tiempo posible. Una vez concretada esta etapa, se presentará el proyecto a la unidad de SECPLAN de la Ilustre Municipalidad de Lolol", finaliza el director Ayala.

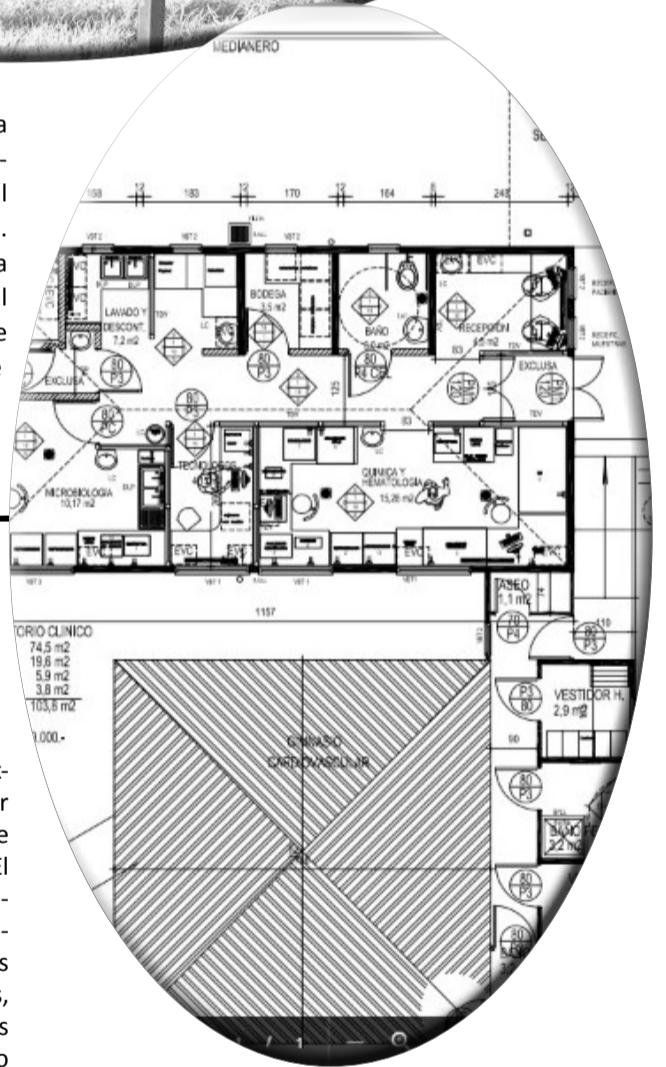

200 CURSOS ON LINE GRATIS PARA LOS TRABAJADORES CHILENOS

Desde el 26 de marzo miles de chilenos han estado o están en cuarentena, debido a la pandemia de coronavirus. Y aunque muchos siguen trabajando desde sus casas, otros están buscando actividades para aprovechar mejor el tiempo, y la educación en línea es uno de los recursos más populares. En la red existe una amplia oferta de opciones gratuitas para adquirir habilidades que además de entretener, puedan aportar beneficios en la carrera profesional de los usuarios. Tal es el caso de Trailhead, el programa educativo de Salesforce con más de 200 módulos disponibles en español para que profesionales y técnicos de diversos sectores puedan adquirir conocimientos que se requieren en el campo laboral actual. Y es que factores como la tecnología están transformando los trabajos. De acuerdo con la investigación Salesforce Economy de IDC (International Data Corporation), de 2019 a 2024 el ecosistema de Salesforce creará

4,2 millones de empleos en todo el mundo, incluyendo puestos especializados en Inteligencia Artificial (IA) e Internet de las Cosas (IoT), por lo que contar con las habilidades que se adapten a estas necesidades es cada vez más importante. "Hoy las empresas necesitan personas que cuenten con habilidades técnicas e interpersonales que faciliten su adaptación a las necesidades de teletrabajo. Una herramienta ágil y adaptable para la capacitación de los equipos es Trailhead, la plataforma desarrollada especialmente para que podamos aprender de una manera divertida, interactiva y completamente gratuita y así actualizar las aptitudes desde casa", aseguró Jorge Cassino, Director General de Salesforce Chile & Perú. Con Trailhead los usuarios pueden destinar el tiempo que quieran, desde algunos minutos hasta más de 15 horas, a aprender algo nuevo como conocer la importancia y aplicación de Inteligencia Artificial en los negocios, mejorar prácticas en áreas específicas

como el marketing, optimizar la experiencia del consumidor o a utilizar las redes sociales para la creación de estrategias de servicio al cliente. El programa cuenta con rutas de aprendizaje que hacen el proceso más sencillo. Además, en su oferta hay cursos específicos para áreas como ventas, marketing, desarrolladores, análisis de datos, atención al cliente e incluso para organizaciones sin fines de lucro. En Trailhead, profesionales y técnicos pueden desarrollar las habilidades que necesitan para potenciar su vida laboral.

Acerca de Salesforce: Salesforce es el líder global en CRM, que acerca a las compañías con sus clientes en la era digital. Fundada en 1999, Salesforce posibilita a empresas de todos los tamaños y de todas de las industrias a aprovechar tecnologías poderosas, para crear una visión de 360 grados de sus clientes. Para más información acerca de Salesforce, visite: www.salesforce.com

www.entreolas.cl
publicidadentreolasfm@gmail.com
Desde Pichilemu y presente en toda la Provincia de Cardenal Caro

Estudiantes de Medicina UOH participan en XXX Congreso de Endocrinología y Diabetes

En el encuentro, que se realiza online, los representantes de la casa de estudios presentaron dos estudios que fueron seleccionados por la Sociedad Chilena de Endocrinología y Diabetes (Soched).

Lucas Rossel y Julián Rojas, estudiantes del tercer año de la carrera de Medicina de la Universidad de O'Higgins, participan del XXX Congreso de Endocrinología y Diabetes, encuentro que debido a la contingencia se desarrolla online. Los estudiantes UOH presentaron dos investigaciones que desarrollaron entre los años 2018 y 2019.

El primer estudio se denomina "Efecto de los tocoferoles en los niveles del traslocador de ácidos grasos y del factor de transcripción prolipopéptico SREBP en un modelo murino de obesidad y esteatosis hepática, inducida por una dieta alta en grasa". El segundo titula "El aceite de rosa mosqueta disminuye el estrés de retículo y aumenta el factor de transcripción PPAR en la isquemia seguida de reperfusión hepática".

El proceso investigativo se desarrolló durante el año 2018 y se extendió hasta mediados del 2019. En ese periodo, Rossel y Rojas realizaron trabajos de laboratorio de extracción de RNA de muestras de hígado de ratas para su tratamiento, mediante la realización de la polimerasa en tiempo real (qPCR). Los estudiantes llevaron a

cabo su investigación en el laboratorio de Estrés Oxidativo y Hepatotoxicidad del Instituto de Ciencias Biomédicas de la Universidad de Chile. Gracias al procedimiento se obtuvo la expresión de genes clave en dos procesos fundamentales: el estrés de retículo endoplasmático relacionado con procesos de isquemia y la obesidad en la esteatosis hepática. Los resultados fueron enviados al congreso de la Sociedad Chilena de Endocrinología y Diabetes (Soched), donde fueron revisados por expertos y posteriormente fueron aceptados para ser parte del XXX Congreso de Endocrinología y Diabetes.

Para Julián Rojas, ser parte del encuentro es un gran logro, ya que se transforma en un reconocimiento a todo el trabajo que se inició el 2018. "Desde que entramos en primer año nos imaginamos ser un aporte al país y la región, son los valores que nos están inculcando en la universidad. Nos propusimos aprender técnicas de laboratorio, nos vinculamos con docentes que nos permitieron aquello y agradecemos la confianza que nos entregaron durante este proceso".

Su compañero, Lucas



Rossel, explicó que todo se inició con "la intención de tener más conocimiento de lo que habíamos aprendido en la carrera en años anteriores y trabajar con ellos. Lentamente empezó a surgir esta idea de hacer trabajos de investigación. Fue algo de un momento a otro, se nos presentó la oportunidad de desarrollar un estudio más formal y fue lo que presentamos finalmente ante la Soched".

La directora de la Escuela de Salud UOH, Estefanía González, sostuvo que el logro alcanzado por la

dupla de estudiantes es un "orgullo" y es una evidencia de que "el proceso educativo de la UOH está orientado al desarrollo integral del estudiante. La enseñanza y aprendizaje están orientados a que el estudiante tome conciencia del conocimiento adquirido, motivándolos a utilizar diferentes herramientas de investigación. Como directora de Escuela, creo que uno de los roles que tenemos que asumir es evitar que nuestros estudiantes desarrollen pensamiento pasivo, dentro y fuera del aula.

La investigación y la enseñanza mantienen una relación estrecha para formar futuros profesionales activos y críticos", manifestó.

Estefanía González felicitó a los estudiantes, "porque han demostrado una gran pasión por incorporarse al mundo de la investigación, explorar y llegar más lejos, preocupándose de aportar conocimiento científico al país y el mundo".

Etapas de revisión y selección de ganadores

Al finalizar el Congreso, un equipo de expertos

nacionales revisará los artículos presentados y seleccionará a los ganadores. Dichos estudios serán publicados en la revista que la Sociedad Chilena de Endocrinología y Diabetes publica después del evento.

Julián Rojas se muestra optimista, a pesar de no exponer en forma presencial. "Estamos muy expectantes con lo que pueda ocurrir, el solo hecho de que nuestros estudios fueran aceptados para participar en este congreso tan importante, nos llena de mucho orgullo", finalizó.

PUBLIQUE CON NOSOTROS SUS AVISOS LEGALES Y DIFUSIÓN DEL ESTADO

La Voz de la Región de Cardenal Caro / CONVENIO MARCO ID 1102039

RUT: 76.331.939-3

2239-12LP13 CM Avisaje y suscripción en MCS escritos y online Dirección de Compras y Contratación Pública